臺灣日日新報
本日夕刊共二十頁
社報
電話 代表番號 三八〇〇五

●臺灣總督府令第八十一號（八月一日）臺灣總督府醫學專門學校官制中改正ノ件公布

●臺灣總督府令第八十二號（八月一日）臺灣總督府醫學專門學校官制中改正ノ件公布

●臺灣總督府令第八十三號（八月一日）臺灣總督府醫學專門學校教授ノ任官ニ關スル件公布

●臺灣總督府令第八十四號（八月一日）臺灣總督府醫學專門學校教授ノ任官ニ關スル件公布

●臺灣總督府令第八十五號（八月一日）臺灣總督府醫學專門學校教授ノ任官ニ關スル件公布

●臺灣總督府令第八十六號（八月一日）臺灣總督府醫學專門學校教授ノ任官ニ關スル件公布

●臺灣總督府令第八十七號（八月一日）臺灣總督府醫學專門學校教授ノ任官ニ關スル件公布

●臺灣總督府令第八十八號（八月一日）臺灣總督府醫學專門學校教授ノ任官ニ關スル件公布

●臺灣總督府令第八十九號（八月一日）臺灣總督府醫學專門學校教授ノ任官ニ關スル件公布

●臺灣總督府令第九十號（八月一日）臺灣總督府醫學專門學校教授ノ任官ニ關スル件公布

●臺灣總督府令第九十一號（八月一日）臺灣總督府醫學專門學校教授ノ任官ニ關スル件公布

●臺灣總督府令第九十二號（八月一日）臺灣總督府醫學專門學校教授ノ任官ニ關スル件公布

●臺灣總督府令第九十三號（八月一日）臺灣總督府醫學專門學校教授ノ任官ニ關スル件公布

●臺灣總督府令第九十四號（八月一日）臺灣總督府醫學專門學校教授ノ任官ニ關スル件公布

●臺灣總督府令第九十五號（八月一日）臺灣總督府醫學專門學校教授ノ任官ニ關スル件公布

●臺灣總督府令第九十六號（八月一日）臺灣總督府醫學專門學校教授ノ任官ニ關スル件公布

●臺灣總督府令第九十七號（八月一日）臺灣總督府醫學專門學校教授ノ任官ニ關スル件公布

●臺灣總督府令第九十八號（八月一日）臺灣總督府醫學專門學校教授ノ任官ニ關スル件公布

●臺灣總督府令第九十九號（八月一日）臺灣總督府醫學專門學校教授ノ任官ニ關スル件公布

●臺灣總督府令第百號（八月一日）臺灣總督府醫學專門學校教授ノ任官ニ關スル件公布

●臺灣總督府令第百一號（八月一日）臺灣總督府醫學專門學校教授ノ任官ニ關スル件公布

●臺灣總督府令第百二號（八月一日）臺灣總督府醫學專門學校教授ノ任官ニ關スル件公布

●臺灣總督府令第百三號（八月一日）臺灣總督府醫學專門學校教授ノ任官ニ關スル件公布

●臺灣總督府令第百四號（八月一日）臺灣總督府醫學專門學校教授ノ任官ニ關スル件公布

●臺灣總督府令第百五號（八月一日）臺灣總督府醫學專門學校教授ノ任官ニ關スル件公布

●臺灣總督府令第百六號（八月一日）臺灣總督府醫學專門學校教授ノ任官ニ關スル件公布

●臺灣總督府令第百七號（八月一日）臺灣總督府醫學專門學校教授ノ任官ニ關スル件公布

●臺灣總督府令第百八號（八月一日）臺灣總督府醫學專門學校教授ノ任官ニ關スル件公布

●臺灣總督府令第百九號（八月一日）臺灣總督府醫學專門學校教授ノ任官ニ關スル件公布

●臺灣總督府令第百十號（八月一日）臺灣總督府醫學專門學校教授ノ任官ニ關スル件公布

●臺灣總督府令第百十一號（八月一日）臺灣總督府醫學專門學校教授ノ任官ニ關スル件公布

●臺灣總督府令第百十二號（八月一日）臺灣總督府醫學專門學校教授ノ任官ニ關スル件公布

●臺灣總督府令第百十三號（八月一日）臺灣總督府醫學專門學校教授ノ任官ニ關スル件公布

●臺灣總督府令第百十四號（八月一日）臺灣總督府醫學專門學校教授ノ任官ニ關スル件公布

●臺灣總督府令第百十五號（八月一日）臺灣總督府醫學專門學校教授ノ任官ニ關スル件公布

●臺灣總督府令第百十六號（八月一日）臺灣總督府醫學專門學校教授ノ任官ニ關スル件公布

●臺灣總督府令第百十七號（八月一日）臺灣總督府醫學專門學校教授ノ任官ニ關スル件公布

●臺灣總督府令第百十八號（八月一日）臺灣總督府醫學專門學校教授ノ任官ニ關スル件公布

●臺灣總督府令第百十九號（八月一日）臺灣總督府醫學專門學校教授ノ任官ニ關スル件公布

●臺灣總督府令第百二十號（八月一日）臺灣總督府醫學專門學校教授ノ任官ニ關スル件公布

●臺灣總督府令第百二十一號（八月一日）臺灣總督府醫學專門學校教授ノ任官ニ關スル件公布

●臺灣總督府令第百二十二號（八月一日）臺灣總督府醫學專門學校教授ノ任官ニ關スル件公布

●臺灣總督府令第百二十三號（八月一日）臺灣總督府醫學專門學校教授ノ任官ニ關スル件公布

●臺灣總督府令第百二十四號（八月一日）臺灣總督府醫學專門學校教授ノ任官ニ關スル件公布

●臺灣總督府令第百二十五號（八月一日）臺灣總督府醫學專門學校教授ノ任官ニ關スル件公布

●臺灣總督府令第百二十六號（八月一日）臺灣總督府醫學專門學校教授ノ任官ニ關スル件公布

●臺灣總督府令第百二十七號（八月一日）臺灣總督府醫學專門學校教授ノ任官ニ關スル件公布

●臺灣總督府令第百二十八號（八月一日）臺灣總督府醫學專門學校教授ノ任官ニ關スル件公布

●臺灣總督府令第百二十九號（八月一日）臺灣總督府醫學專門學校教授ノ任官ニ關スル件公布

●臺灣總督府令第百三十號（八月一日）臺灣總督府醫學專門學校教授ノ任官ニ關スル件公布

●臺灣總督府令第百三十一號（八月一日）臺灣總督府醫學專門學校教授ノ任官ニ關スル件公布

●臺灣總督府令第百三十二號（八月一日）臺灣總督府醫學專門學校教授ノ任官ニ關スル件公布

●臺灣總督府令第百三十三號（八月一日）臺灣總督府醫學專門學校教授ノ任官ニ關スル件公布

●臺灣總督府令第百三十四號（八月一日）臺灣總督府醫學專門學校教授ノ任官ニ關スル件公布

●臺灣總督府令第百三十五號（八月一日）臺灣總督府醫學專門學校教授ノ任官ニ關スル件公布

●臺灣總督府令第百三十六號（八月一日）臺灣總督府醫學專門學校教授ノ任官ニ關スル件公布

●臺灣總督府令第百三十七號（八月一日）臺灣總督府醫學專門學校教授ノ任官ニ關スル件公布

●臺灣總督府令第百三十八號（八月一日）臺灣總督府醫學專門學校教授ノ任官ニ關スル件公布

●臺灣總督府令第百三十九號（八月一日）臺灣總督府醫學專門學校教授ノ任官ニ關スル件公布

●臺灣總督府令第百四十號（八月一日）臺灣總督府醫學專門學校教授ノ任官ニ關スル件公布

●臺灣總督府令第百四十一號（八月一日）臺灣總督府醫學專門學校教授ノ任官ニ關スル件公布

●臺灣總督府令第百四十二號（八月一日）臺灣總督府醫學專門學校教授ノ任官ニ關スル件公布

●臺灣總督府令第百四十三號（八月一日）臺灣總督府醫學專門學校教授ノ任官ニ關スル件公布

●臺灣總督府令第百四十四號（八月一日）臺灣總督府醫學專門學校教授ノ任官ニ關スル件公布

●臺灣總督府令第百四十五號（八月一日）臺灣總督府醫學專門學校教授ノ任官ニ關スル件公布

●臺灣總督府令第百四十六號（八月一日）臺灣總督府醫學專門學校教授ノ任官ニ關スル件公布

●臺灣總督府令第百四十七號（八月一日）臺灣總督府醫學專門學校教授ノ任官ニ關スル件公布

●臺灣總督府令第百四十八號（八月一日）臺灣總督府醫學專門學校教授ノ任官ニ關スル件公布

●臺灣總督府令第百四十九號（八月一日）臺灣總督府醫學專門學校教授ノ任官ニ關スル件公布

●臺灣總督府令第百五十號（八月一日）臺灣總督府醫學專門學校教授ノ任官ニ關スル件公布

●臺灣總督府令第百五十一號（八月一日）臺灣總督府醫學專門學校教授ノ任官ニ關スル件公布

●臺灣總督府令第百五十二號（八月一日）臺灣總督府醫學專門學校教授ノ任官ニ關スル件公布

●臺灣總督府令第百五十三號（八月一日）臺灣總督府醫學專門學校教授ノ任官ニ關スル件公布

●臺灣總督府令第百五十四號（八月一日）臺灣總督府醫學專門學校教授ノ任官ニ關スル件公布

●臺灣總督府令第百五十五號（八月一日）臺灣總督府醫學專門學校教授ノ任官ニ關スル件公布

●臺灣總督府令第百五十六號（八月一日）臺灣總督府醫學專門學校教授ノ任官ニ關スル件公布

●臺灣總督府令第百五十七號（八月一日）臺灣總督府醫學專門學校教授ノ任官ニ關スル件公布

●臺灣總督府令第百五十八號（八月一日）臺灣總督府醫學專門學校教授ノ任官ニ關スル件公布

●臺灣總督府令第百五十九號（八月一日）臺灣總督府醫學專門學校教授ノ任官ニ關スル件公布

●臺灣總督府令第百六十號（八月一日）臺灣總督府醫學專門學校教授ノ任官ニ關スル件公布

●臺灣總督府令第百六十一號（八月一日）臺灣總督府醫學專門學校教授ノ任官ニ關スル件公布

●臺灣總督府令第百六十二號（八月一日）臺灣總督府醫學專門學校教授ノ任官ニ關スル件公布

●臺灣總督府令第百六十三號（八月一日）臺灣總督府醫學專門學校教授ノ任官ニ關スル件公布

●臺灣總督府令第百六十四號（八月一日）臺灣總督府醫學專門學校教授ノ任官ニ關スル件公布

●臺灣總督府令第百六十五號（八月一日）臺灣總督府醫學專門學校教授ノ任官ニ關スル件公布

●臺灣總督府令第百六十六號（八月一日）臺灣總督府醫學專門學校教授ノ任官ニ關スル件公布

●臺灣總督府令第百六十七號（八月一日）臺灣總督府醫學專門學校教授ノ任官ニ關スル件公布

●臺灣總督府令第百六十八號（八月一日）臺灣總督府醫學專門學校教授ノ任官ニ關スル件公布

●臺灣總督府令第百六十九號（八月一日）臺灣總督府醫學專門學校教授ノ任官ニ關スル件公布

●臺灣總督府令第百七十號（八月一日）臺灣總督府醫學專門學校教授ノ任官ニ關スル件公布

●臺灣總督府令第百七十一號（八月一日）臺灣總督府醫學專門學校教授ノ任官ニ關スル件公布

●臺灣總督府令第百七十二號（八月一日）臺灣總督府醫學專門學校教授ノ任官ニ關スル件公布

●臺灣總督府令第百七十三號（八月一日）臺灣總督府醫學專門學校教授ノ任官ニ關スル件公布

●臺灣總督府令第百七十四號（八月一日）臺灣總督府醫學專門學校教授ノ任官ニ關スル件公布

●臺灣總督府令第百七十五號（八月一日）臺灣總督府醫學專門學校教授ノ任官ニ關スル件公布

●臺灣總督府令第百七十六號（八月一日）臺灣總督府醫學專門學校教授ノ任官ニ關スル件公布

●臺灣總督府令第百七十七號（八月一日）臺灣總督府醫學專門學校教授ノ任官ニ關スル件公布

●臺灣總督府令第百七十八號（八月一日）臺灣總督府醫學專門學校教授ノ任官ニ關スル件公布

●臺灣總督府令第百七十九號（八月一日）臺灣總督府醫學專門學校教授ノ任官ニ關スル件公布

●臺灣總督府令第百八十號（八月一日）臺灣總督府醫學專門學校教授ノ任官ニ關スル件公布

●臺灣總督府令第百八十一號（八月一日）臺灣總督府醫學專門學校教授ノ任官ニ關スル件公布

●臺灣總督府令第百八十二號（八月一日）臺灣總督府醫學專門學校教授ノ任官ニ關スル件公布

●臺灣總督府令第百八十三號（八月一日）臺灣總督府醫學專門學校教授ノ任官ニ關スル件公布

●臺灣總督府令第百八十四號（八月一日）臺灣總督府醫學專門學校教授ノ任官ニ關スル件公布

●臺灣總督府令第百八十五號（八月一日）臺灣總督府醫學專門學校教授ノ任官ニ關スル件公布

●臺灣總督府令第百八十六號（八月一日）臺灣總督府醫學專門學校教授ノ任官ニ關スル件公布

●臺灣總督府令第百八十七號（八月一日）臺灣總督府醫學專門學校教授ノ任官ニ關スル件公布

●臺灣總督府令第百八十八號（八月一日）臺灣總督府醫學專門學校教授ノ任官ニ關スル件公布

●臺灣總督府令第百八十九號（八月一日）臺灣總督府醫學專門學校教授ノ任官ニ關スル件公布

●臺灣總督府令第百九十號（八月一日）臺灣總督府醫學專門學校教授ノ任官ニ關スル件公布

●臺灣總督府令第百九十一號（八月一日）臺灣總督府醫學專門學校教授ノ任官ニ關スル件公布

●臺灣總督府令第百九十二號（八月一日）臺灣總督府醫學專門學校教授ノ任官ニ關スル件公布

●臺灣總督府令第百九十三號（八月一日）臺灣總督府醫學專門學校教授ノ任官ニ關スル件公布

●臺灣總督府令第百九十四號（八月一日）臺灣總督府醫學專門學校教授ノ任官ニ關スル件公布

●臺灣總督府令第百九十五號（八月一日）臺灣總督府醫學專門學校教授ノ任官ニ關スル件公布

●臺灣總督府令第百九十六號（八月一日）臺灣總督府醫學專門學校教授ノ任官ニ關スル件公布

●臺灣總督府令第百九十七號（八月一日）臺灣總督府醫學專門學校教授ノ任官ニ關スル件公布

●臺灣總督府令第百九十八號（八月一日）臺灣總督府醫學專門學校教授ノ任官ニ關スル件公布

●臺灣總督府令第百九十九號（八月一日）臺灣總督府醫學專門學校教授ノ任官ニ關スル件公布

●臺灣總督府令第二百號（八月一日）臺灣總督府醫學專門學校教授ノ任官ニ關スル件公布

●臺灣總督府令第二百一號（八月一日）臺灣總督府醫學專門學校教授ノ任官ニ關スル件公布

●臺灣總督府令第二百二號（八月一日）臺灣總督府醫學專門學校教授ノ任官ニ關スル件公布

●臺灣總督府令第二百三號（八月一日）臺灣總督府醫學專門學校教授ノ任官ニ關スル件公布

●臺灣總督府令第二百四號（八月一日）臺灣總督府醫學專門學校教授ノ任官ニ關スル件公布

●臺灣總督府令第二百五號（八月一日）臺灣總督府醫學專門學校教授ノ任官ニ關スル件公布

●臺灣總督府令第二百六號（八月一日）臺灣總督府醫學專門學校教授ノ任官ニ關スル件公布

●臺灣總督府令第二百七號（八月一日）臺灣總督府醫學專門學校教授ノ任官ニ關スル件公布

●臺灣總督府令第二百八號（八月一日）臺灣總督府醫學專門學校教授ノ任官ニ關スル件公布

●臺灣總督府令第二百九號（八月一日）臺灣總督府醫學專門學校教授ノ任官ニ關スル件公布

●臺灣總督府令第二百十號（八月一日）臺灣總督府醫學專門學校教授ノ任官ニ關スル件公布

●臺灣總督府令第二百十一號（八月一日）臺灣總督府醫學專門學校教授ノ任官ニ關スル件公布

●臺灣總督府令第二百十二號（八月一日）臺灣總督府醫學專門學校教授ノ任官ニ關スル件公布

●臺灣總督府令第二百十三號（八月一日）臺灣總督府醫學專門學校教授ノ任官ニ關スル件公布

●臺灣總督府令第二百十四號（八月一日）臺灣總督府醫學專門學校教授ノ任官ニ關スル件公布

●臺灣總督府令第二百十五號（八月一日）臺灣總督府醫學專門學校教授ノ任官ニ關スル件公布

●臺灣總督府令第二百十六號（八月一日）臺灣總督府醫學專門學校教授ノ任官ニ關スル件公布

●臺灣總督府令第二百十七號（八月一日）臺灣總督府醫學專門學校教授ノ任官ニ關スル件公布

●臺灣總督府令第二百十八號（八月一日）臺灣總督府醫學專門學校教授ノ任官ニ關スル件公布

●臺灣總督府令第二百十九號（八月一日）臺灣總督府醫學專門學校教授ノ任官ニ關スル件公布

●臺灣總督府令第二百二十號（八月一日）臺灣總督府醫學專門學校教授ノ任官ニ關スル件公布

●臺灣總督府令第二百二十一號（八月一日）臺灣總督府醫學專門學校教授ノ任官ニ關スル件公布

●臺灣總督府令第二百二十二號（八月一日）臺灣總督府醫學專門學校教授ノ任官ニ關スル件公布

●臺灣總督府令第二百二十三號（八月一日）臺灣總督府醫學專門學校教授ノ任官ニ關スル件公布

●臺灣總督府令第二百二十四號（八月一日）臺灣總督府醫學專門學校教授ノ任官ニ關スル件公布

●臺灣總督府令第二百二十五號（八月一日）臺灣總督府醫學專門學校教授ノ任官ニ關スル件公布

●臺灣總督府令第二百二十六號（八月一日）臺灣總督府醫學專門學校教授ノ任官ニ關スル件公布

●臺灣總督府令第二百二十七號（八月一日）臺灣總督府醫學專門學校教授ノ任官ニ關スル件公布

●臺灣總督府令第二百二十八號（八月一日）臺灣總督府醫學專門學校教授ノ任官ニ關スル件公布

●臺灣總督府令第二百二十九號（八月一日）臺灣總督府醫學專門學校教授ノ任官ニ關スル件公布

●臺灣總督府令第二百三十號（八月一日）臺灣總督府醫學專門學校教授ノ任官ニ關スル件公布

●臺灣總督府令第二百三十一號（八月一日）臺灣總督府醫學專門學校教授ノ任官ニ關スル件公布

●臺灣總督府令第二百三十二號（八月一日）臺灣總督府醫學專門學校教授ノ任官ニ關スル件公布

●臺灣總督府令第二百三十三號（八月一日）臺灣總督府醫學專門學校教授ノ任官ニ關スル件公布

●臺灣總督府令第二百三十四號（八月一日）臺灣總督府醫學專門學校教授ノ任官ニ關スル件公布

●臺灣總督府令第二百三十五號（八月一日）臺灣總督府醫學專門學校教授ノ任官ニ關スル件公布

●臺灣總督府令第二百三十六號（八月一日）臺灣總督府醫學專門學校教授ノ任官ニ關スル件公布

●臺灣總督府令第二百三十七號（八月一日）臺灣總督府醫學專門學校教授ノ任官ニ關スル件公布

●臺灣總督府令第二百三十八號（八月一日）臺灣總督府醫學專門學校教授ノ任官ニ關スル件公布

●臺灣總督府令第二百三十九號（八月一日）臺灣總督府醫學專門學校教授ノ任官ニ關スル件公布

●臺灣總督府令第二百四十號（八月一日）臺灣總督府醫學專門學校教授ノ任官ニ關スル件公布

●臺灣總督府令第二百四十一號（八月一日）臺灣總督府醫學專門學校教授ノ任官ニ關スル件公布

●臺灣總督府令第二百四十二號（八月一日）臺灣總督府醫學專門學校教授ノ任官ニ關スル件公布

●臺灣總督府令第二百四十三號（八月一日）臺灣總督府醫學專門學校教授ノ任官ニ關スル件公布

●臺灣總督府令第二百四十四號（八月一日）臺灣總督府醫學專門學校教授ノ任官ニ關スル件公布

●臺灣總督府令第二百四十五號（八月一日）臺灣總督府醫學專門學校教授ノ任官ニ關スル件公布

●臺灣總督府令第二百四十六號（八月一日）臺灣總督府醫學專門學校教授ノ任官ニ關スル件公布

●臺灣總督府令第二百四十七號（八月一日）臺灣總督府醫學專門學校教授ノ任官ニ關スル件公布

●臺灣總督府令第二百四十八號（八月一日）臺灣總督府醫學專門學校教授ノ任官ニ關スル件公布

●臺灣總督府令第二百四十九號（八月一日）臺灣總督府醫學專門學校教授ノ任官ニ關スル件公布

●臺灣總督府令第二百五十號（八月一日）臺灣總督府醫學專門學校教授ノ任官ニ關スル件公布

●臺灣總督府令第二百五十一號（八月一日）臺灣總督府醫學專門學校教授ノ任官ニ關スル件公布

●臺灣總督府令第二百五十二號（八月一日）臺灣總督府醫學專門學校教授ノ任官ニ關スル件公布

●臺灣總督府令第二百五十三號（八月一日）臺灣總督府醫學專門學校教授ノ任官ニ關スル件公布

●臺灣總督府令第二百五十四號（八月一日）臺灣總督府醫學專門學校教授ノ任官ニ關スル件公布

●臺灣總督府令第二百五十五號（八月一日）臺灣總督府醫學專門學校教授ノ任官ニ關スル件公布

●臺灣總督府令第二百五十六號（八月一日）臺灣總督府醫學專門學校教授ノ任官ニ關スル件公布

●臺灣總督府令第二百五十七號（八月一日）臺灣總督府醫學專門學校教授ノ任官ニ關スル件公布

●臺灣總督府令第二百五十八號（八月一日）臺灣總督府醫學專門學校教授ノ任官ニ關スル件公布

●臺灣總督府令第二百五十九號（八月一日）臺灣總督府醫學專門學校教授ノ任官ニ關スル件公布

●臺灣總督府令第二百六十號（八月一日）臺灣總督府醫學專門學校教授ノ任官ニ關スル件公布

●臺灣總督府令第二百六十一號（八月一日）臺灣總督府醫學專門學校教授ノ任官ニ關スル件公布

●臺灣總督府令第二百六十二號（八月一日）臺灣總督府醫學專門學校教授ノ任官ニ關スル件公布

●臺灣總督府令第二百六十三號（八月一日）臺灣總督府醫學專門學校教授ノ任官ニ關スル件公布

●臺灣總督府令第二百六十四號（八月一日）臺灣總督府醫學專門學校教授ノ任官ニ關スル件公布

●臺灣總督府令第二百六十五號（八月一日）臺灣總督府醫學專門學校教授ノ任官ニ關スル件公布

●臺灣總督府令第二百六十六號（八月一日）臺灣總督府醫學專門學校教授ノ任官ニ關スル件公布

●臺灣總督府令第二百六十七號（八月一日）臺灣總督府醫學專門學校教授ノ任官ニ關スル件公布

●臺灣總督府令第二百六十八號（八月一日）臺灣總督府醫學專門學校教授ノ任官ニ關スル件公布

●臺灣總督府令第二百六十九號（八月一日）臺灣總督府醫學專門學校教授ノ任官ニ關スル件公布

●臺灣總督府令第二百七十號（八月一日）臺灣總督府醫學專門學校教授ノ任官ニ關スル件公布

●臺灣總督府令第二百七十一號（八月一日）臺灣總督府醫學專門學校教授ノ任官ニ關スル件公布

●臺灣總督府令第二百七十二號（八月一日）臺灣總督府醫學專門學校教授ノ任官ニ關スル件公布

●臺灣總督府令第二百七十三號（八月一日）臺灣總督府醫學專門學校教授ノ任官ニ關スル件公布

●臺灣總督府令第二百七十四號（八月一日）臺灣總督府醫學專門學校教授ノ任官ニ關スル件公布

●臺灣總督府令第二百七十五號（八月一日）臺灣總督府醫學專門學校教授ノ任官ニ關スル件公布

●臺灣總督府令第二百七十六號（八月一日）臺灣總督府醫學專門學校教授ノ任官ニ關スル件公布

●臺灣總督府令第二百七十七號（八月一日）臺灣總督府醫學專門學校教授ノ任官ニ關スル件公布

●臺灣總督府令第二百七十八號（八月一日）臺灣總督府醫學專門學校教授ノ任官ニ關スル件公布

●臺灣總督府令第二百七十九號（八月一日）臺灣總督府醫學專門學校教授ノ任官ニ關スル件公布

●臺灣總督府令第二百八十號（八月一日）臺灣總督府醫學專門學校教授ノ任官ニ關スル件公布

●臺灣總督府令第二百八十一號（八月一日）臺灣總督府醫學專門學校教授ノ任官ニ關スル件公布

●臺灣總督府令第二百八十二號（八月一日）臺灣總督府醫學專門學校教授ノ任官ニ關スル件公布

●臺灣總督府令第二百八十三號（八月一日）臺灣總督府醫學專門學校教授ノ任官ニ關スル件公布

●臺灣總督府令第二百八十四號（八月一日）臺灣總督府醫學專門學校教授ノ任官ニ關スル件公布

●臺灣總督府令第二百八十五號（八月一日）臺灣總督府醫學專門學校教授ノ任官ニ關スル件公布

●臺灣總督府令第二百八十六號（八月一日）臺灣總督府醫學專門學校教授ノ任官ニ關スル件公布

●臺灣總督府令第二百八十七號（八月一日）臺灣總督府醫學專門學校教授ノ任官ニ關スル件公布

●臺灣總督府令第二百八十八號（八月一日）臺灣總督府醫學專門學校教授ノ任官ニ關スル件公布

●臺灣總督府令第二百八十九號（八月一日）臺灣總督府醫學專門學校教授ノ任官ニ關スル件公布

●臺灣總督府令第二百九十號（八月一日）臺灣總督府醫學專門學校教授ノ任官ニ關スル件公布

●臺灣總督府令第二百九十一號（八月一日）臺灣總督府醫學專門學校教授ノ任官ニ關スル件公布

●臺灣總督府令第二百九十二號（八月一日）臺灣總督府醫學專門學校教授ノ任官ニ關スル件公布

●臺灣總督府令第二百九十三號（八月一日）臺灣總督府醫學專門學校教授ノ任官ニ關スル件公布

●臺灣總督府令第二百九十四號（八月一日）臺灣總督府醫學專門學校教授ノ任官ニ關スル件公布

●臺灣總督府令第二百九十五號（八月一日）臺灣總督府醫學專門學校教授ノ任官ニ關スル件公布

●臺灣總督府令第二百九十六號（八月一日）臺灣總督府醫學專門學校教授ノ任官ニ關スル件公布

●臺灣總督府令第二百九十七號（八月一日）臺灣總督府醫學專門學校教授ノ任官ニ關スル件公布

●臺灣總督府令第二百九十八號（八月一日）臺灣總督府醫學專門學校教授ノ任官ニ關スル件公布

●臺灣總督府令第二百九十九號（八月一日）臺灣總督府醫學專門學校教授ノ任官ニ關スル件公布

●臺灣總督府令第三百號（八月一日）臺灣總督府醫學專門學校教授ノ任官ニ關スル件公布

●臺灣總督府令第三百一號（八月一日）臺灣總督府醫學專門學校教授ノ任官ニ關スル件公布

●臺灣總督府令第三百二號（八月一日）臺灣總督府醫學專門學校教授ノ任官ニ關スル件公布

●臺灣總督府令第三百三號（八月一日）臺灣總督府醫學專門學校教授ノ任官ニ關スル件公布

●臺灣總督府令第三百四號（八月一日）臺灣總督府醫學專門學校教授ノ任官ニ關スル件公布

●臺灣總督府令第三百五號（八月一日）臺灣總督府醫學專門學校教授ノ任官ニ關スル件公布

●臺灣總督府令第三百六號（八月一日）臺灣總督府醫學專門學校教授ノ任官ニ關スル件公布

●臺灣總督府令第三百七號（八月一日）臺灣總督府醫學專門學校教授ノ任官ニ關スル件公布

●臺灣總督府令第三百八號（八月一日）臺灣總督府醫學專門學校教授ノ任官ニ關スル件公布

●臺灣總督府令第三百九號（八月一日）臺灣總督府醫學專門學校教授ノ任官ニ關スル件公布

●臺灣總督府令第三百十號（八月一日）臺灣總督府醫學專門學校教授ノ任官ニ關スル件公布

●臺灣總督府令第三百十一號（八月一日）臺灣總督府醫學專門學校教授ノ任官ニ關スル件公布

●臺灣總督府令第三百十二號（八月一日）臺灣總督府醫學專門學校教授ノ任官ニ關スル件公布

●臺灣總督府令第三百十三號（八月一日）臺灣總督府醫學專門學校教授ノ任官ニ關スル件公布

●臺灣總督府令第三百十四號（八月一日）臺灣總督府醫學專門學校教授ノ任官ニ關スル件公布

●臺灣總督府令第三百十五號（八月一日）臺灣總督府醫學專門學校教授ノ任官ニ關スル件公布

●臺灣總督府令第三百十六號（八月一日）臺灣總督府醫學專門學校教授ノ任官ニ關スル件公布

●臺灣總督府令第三百十七號（八月一日）臺灣總督府醫學專門學校教授ノ任官ニ關スル件公布

●臺灣總督府令第三百十八號（八月一日）臺灣總督府醫學專門學校教授ノ任官ニ關スル件公布

●臺灣總督府令第三百十九號（八月一日）臺灣總督府醫學專門學校教授ノ任官ニ關スル件公布

●臺灣總督府令第三百二十號（八月一日）臺灣總督府醫學專門學校教授ノ任官ニ關スル件公布

●臺灣總督府令第三百二十一號（八月一日）臺灣總督府醫學專門學校教授ノ任官ニ關スル件公布

●臺灣總督府令第三百二十二號（八月一日）臺灣總督府醫學專門學校教授ノ任官ニ關スル件公布

●臺灣總督府令第三百二十三號（八月一日）臺灣總督府醫學專門學校教授ノ任官ニ關スル件公布

●臺灣總督府令第三百二十四號（八月一日）臺灣總督府醫學專門學校教授ノ任官ニ關スル件公布

●臺灣總督府令第三百二十五號（八月一日）臺灣總督府醫學專門學校教授ノ任官ニ關スル件公布

●臺灣總督府令第三百二十六號（八月一日）臺灣總督府醫學專門學校教授ノ任官ニ關スル件公布

●臺灣總督府令第三百二十七號（八月一日）臺灣總督府醫學專門學校教授ノ任官ニ關スル件公布

●臺灣總督府令第三百二十八號（八月一日）臺灣總督府醫學專門學校教授ノ任官ニ關スル件公布

●臺灣總督府令第三百二十九號（八月一日）臺灣總督府醫學專門學校教授ノ任官ニ關スル件公布

●臺灣總督府令第三百三十號（八月一日）臺灣總督府醫學專門學校教授ノ任官ニ關スル件公布

●臺灣總督府令第三百三十一號（八月一日）臺灣總督府醫學專門學校教授ノ任官ニ關スル件公布

●臺灣總督府令第三百三十二號（八月一日）臺灣總督府醫學專門學校教授ノ任官ニ關スル件公布

●臺灣總督府令第三百三十三號（八月一日）臺灣總督府醫學專門學校教授ノ任官ニ關スル件公布

●臺灣總督府令第三百三十四號（八月一日）臺灣總督府醫學專門學校教授ノ任官ニ關スル件公布

●臺灣總督府令第三百三十五號（八月一日）臺灣總督府醫學專門學校教授ノ任官ニ關スル件公布

●臺灣總督府令第三百三十六號（八月一日）臺灣總督府醫學專門學校教授ノ任官ニ關スル件公布

●臺灣總督府令第三百三十七號（八月一日）臺灣總督府醫學專門學校教授ノ任官ニ關スル件公布

●臺灣總督府令第三百三十八號（八月一日）臺灣總督府醫學專門學校教授ノ任官ニ關スル件公布

●臺灣總督府令第三百三十九號（八月一日）臺灣總督府醫學專門學校教授ノ任官ニ關スル件公布

●臺灣總督府令第三百四十號（八月一日）臺灣總督府醫學專門學校教授ノ任官ニ關スル件公布

●臺灣總督府令第三百四十一號（八月一日）臺灣總督府醫學專門學校教授ノ任官ニ關スル件公布

●臺灣總督府令第三百四十二號（八月一日）臺灣總督府醫學專門學校教授ノ任官ニ關スル件公布

●臺灣總督府令第三百四十三號（八月一日）臺灣總督府醫學專門學校教授ノ任官ニ關スル件公布

●臺灣總督府令第三百四十四號（八月一日）臺灣總督府醫學專門學校教授ノ任官ニ關スル件公布

●臺灣總督府令第三百四十五號（八月一日）臺灣總督府醫學專門學校教授ノ任官ニ關スル件公布

●臺灣總督府令第三百四十六號（八月一日）臺灣總督府醫學專門學校教授ノ任官ニ關スル件公布

●臺灣總督府令第三百四十七號（八月一日）臺灣總督府醫學專門學校教授ノ任官ニ關スル件公布

●臺灣總督府令第三百四十八號（八月一日）臺灣總督府醫學專門學校教授ノ任官ニ關スル件公布

●臺灣總督府令第三百四十九號（八月一日）臺灣總督府醫學專門學校教授ノ任官ニ關スル件公布

●臺灣總督府令第三百五十號（八月一日）臺灣總督府醫學專門學校教授ノ任官ニ關スル件公布

●臺灣總督府令第三百五十一號（八月一日）臺灣總督府醫學專門學校教授ノ任官ニ關スル件公布

●臺灣總督府令第三百五十二號（八月一日）臺灣總督府醫學專門學校教授ノ任官ニ關スル件公布

●臺灣總督府令第三百五十三號（八月一日）臺灣總督府醫學專門學校教授ノ任官ニ關スル件公布

●臺灣總督府令第三百五十四號（八月一日）臺灣總督府醫學專門學校教授ノ任官ニ關スル件公布

●臺灣總督府令第三百五十五號（八月一日）臺灣總督府醫學專門學校教授ノ任官ニ關スル件公布

●臺灣總督府令第三百五十六號（八月一日）臺灣總督府醫學專門學校教授ノ任官ニ關スル件公布

●臺灣總督府令第三百五十七號（八月一日）臺灣總督府醫學專門學校教授ノ任官ニ關スル件公布

●臺灣總督府令第三百五十八號（八月一日）臺灣總督府醫學專門學校教授ノ任官ニ關スル件公布

●臺灣總督府令第三百五十九號（八月一日）臺灣總督府醫學專門學校教授ノ任官ニ關スル件公布

●臺灣總督府令第三百六十號（八月一日）臺灣總督府醫學專門學校教授ノ任官ニ關スル件公布

●臺灣總督府令第三百六十一號（八月一日）臺灣總督府醫學專門學校教授ノ任官ニ關スル件公布

●臺灣總督府令第三百六十二號（八月一日）臺灣總督府醫學專門學校教授ノ任官ニ關スル件公布

●臺灣總督府令第三百六十三號（八月一日）臺灣總督府醫學專門學校教授ノ任官ニ關スル件公布

●臺灣總督府令第三百六十四號（八月一日）臺灣總督府醫學專門學校教授ノ任官ニ關スル件公布

●臺灣總督府令第三百六十五號（八月一日）臺灣總督府醫學專門學校教授ノ任官ニ關スル件公布

●臺灣總督府令第三百六十六號（八月一日）臺灣總督府醫學專門學校教授ノ任官ニ關スル件公布

●臺灣總督府令第三百六十七號（八月一日）臺灣總督府醫學專門學校教授ノ任官ニ關スル件公布

●臺灣總督府令第三百六十八號（八月一日）臺灣總督府醫學專門學校教授ノ任官ニ關スル件公布

●臺灣總督府令第三百六十九號（八月一日）臺灣總督府醫學專門學校教授ノ任官ニ關スル件公布

●臺灣總督府令第三百七十號（八月一日）臺灣總督府醫學專門學校教授ノ任官ニ關スル件公布

●臺灣總督府令第三百七十一號（八月一日）臺灣總督府醫學專門學校教授ノ任官ニ關スル件公布

●臺灣總督府令第三百七十二號（八月一日）臺灣總督府醫學專門學校教授ノ任官ニ關スル件公布

●臺灣總督府令第三百七十三號（八月一日）臺灣總督府醫學專門學校教授ノ任官ニ關スル件公布

●臺灣總督府令第三百七十四號（八月一日）臺灣總督府醫學專門學校教授ノ任官ニ關スル件公布

●臺灣總督府令第三百七十五號（八月一日）臺灣總督府醫學專門學校教授ノ任官ニ關スル件公布

●臺灣總督府令第三百七十六號（八月一日）臺灣總督府醫學專門學校教授ノ任官ニ關スル件公布

●臺灣總督府令第三百七十七號（八月一日）臺灣總督府醫學專門學校教授ノ任官ニ關スル件公布

●臺灣總督府令第三百七十八號（八月一日）臺灣總督府醫學專門學校教授ノ任官ニ關スル件公布

●臺灣總督府令第三百七十九號（八月一日）臺灣總督府醫學專門學校教授ノ任官ニ關スル件公布

●臺灣總督府令第三百八十號（八月一日）臺灣總督府醫學專門學校教授ノ任官ニ關スル件公布

●臺灣總督府令第三百八十一號（八月一日）臺灣總督府醫學專門學校教授ノ任官ニ關スル件公布

●臺灣總督府令第三百八十二號（八月一日）臺灣總督府醫學專門學校教授ノ任官ニ關スル件公布

●臺灣總督府令第三百八十三號（八月一日）臺灣總督府醫學專門學校教授ノ任官ニ關スル件公布

●臺灣總督府令第三百八十四號（八月一日）臺灣總督府醫學專門學校教授ノ任官ニ關スル件公布

●臺灣總督府令第三百八十

預金利下問題の再擡頭

要は金融基調の見throughしから

一

下期に入つての當面金融界の情勢は、依然金融の緩慢に變化なく益々緩和を深め、金融業者は相變する資金の消化難問題に腐心してゐる、そして銀行の一部より、又預金利息の引下が議題して來た、利下問題の理由とするところは、我國金融界の情勢は、一時金融逼塞氣配が上期に現れ問題視されたものだが、結局してみると、金融の再緩慢と見做で、起債市場の擴張をさへ見せて來たので、茲に低金利時勢の基調に變動を與へざるを得ないとの見throughしたこと、第二に銀行が天々上期決算を終つてみると今後の銀行經營には決算上、餘た目益上、どうしても預金コストの低下を必須條件と痛感して來たこと、第三に政府の財政政策を見throughし來年度も赤字公債の增大不可避となし政府の低金利政策支持は必至と見てのこと、これら三つの見地から利下説が具體化されてゐるが、その實現如何は我國下期經界に併けられた重要ある容圖の一つである。

二

金融の緩調は銀行として有利なる投資物が缺乏するので、資金の運轉難を招來し、ために資金の無理、或は投機運用となつて、危險狀態を誘化せしむる恐れがある、その打開策としては銀行の貸出資を節約するか、配當を減縮するかさもなくば預金コストの引下げをするか、このいづれかを選ばねばならぬが、經營當事者に於ては容易に決し得ざる點があり、これは最高經對のことで何人が考へてもから行くより外に道あるべき筈はない、實今後に殘る問題としては政府がこの重要に基いて現在の幾多の事實を如何に處置するかにある我國は內國のため個同度に堪へぬ次第であり、重要の內容は全く我が鈴木總裁の演說を撰したる點きがある

お役人のサラリー
實に三千三百萬圓……
その頭數は約四萬人に上る
俸給日分割は官廳は至難

昭和九年末現在における國費及び府縣費並びに市町村費の職員數及び俸給年額は左の如くである

	職員數	俸給額
九州	三万八千人	二千六百萬圓
八幡	二千三百	二百三十萬圓

右に職員と稱するは所謂官吏の外に雇傭員以上百圓以上を包含するものである、而して

俸給額も　總理、外務、陸軍、海軍、鐵道、拓務、內閣書記官長、法制局長官、各省次官、警視總監、北海道廳長官、臺灣總督、樺太廳長官、關東廳長官、各省局長、貴族院、衆議院、會計檢査院、裁判官、檢事、會計檢査官、各廳參事官、各廳技師、各廳事務官、各廳屬、各廳技手、各廳書記、各廳雇員、各廳傭人、各廳鑛夫、各廳職工、各廳小使、各廳給仕、各廳看守、各廳運轉手、各廳運轉士、各廳運轉助手、各廳運轉掛、各廳車掌、各廳車長、各廳機關手、各廳機關助手、各廳機關士、各廳火夫、各廳船長、各廳機關長、各廳機關士、各廳船員、各廳水夫、各廳船舶給仕、各廳船舶掛、各廳船舶看守、各廳船舶運轉手、各廳船舶運轉士、各廳船舶運轉助手、各廳船舶運轉掛、各廳船舶車掌、各廳船舶車長、各廳船舶機關手、各廳船舶機關助手、各廳船舶機關士、各廳船舶火夫、各廳船舶船長、各廳船舶機關長、各廳船舶機關士、各廳船舶船員、各廳船舶水夫、各廳船舶船舶給仕、各廳船舶船舶掛、各廳船舶船舶看守、各廳船舶船舶運轉手、各廳船舶船舶運轉士、各廳船舶船舶運轉助手、各廳船舶船舶運轉掛、各廳船舶船舶車掌、各廳船舶船舶車長、各廳船舶船舶機關手、各廳船舶船舶機關助手、各廳船舶船舶機關士、各廳船舶船舶火夫、各廳船舶船舶船長、各廳船舶船舶機關長、各廳船舶船舶機關士、各廳船舶船舶船員、各廳船舶船舶水夫、各廳船舶船舶船舶給仕、各廳船舶船舶船舶掛、各廳船舶船舶船舶看守、各廳船舶船舶船舶運轉手、各廳船舶船舶船舶運轉士、各廳船舶船舶船舶運轉助手、各廳船舶船舶船舶運轉掛、各廳船舶船舶船舶車掌、各廳船舶船舶船舶車長、各廳船舶船舶船舶機關手、各廳船舶船舶船舶機關助手、各廳船舶船舶船舶機關士、各廳船舶船舶船舶火夫、各廳船舶船舶船舶船長、各廳船舶船舶船舶機關長、各廳船舶船舶船舶機關士、各廳船舶船舶船舶船員、各廳船舶船舶船舶水夫、各廳船舶船舶船舶船舶給仕、各廳船舶船舶船舶船舶掛、各廳船舶船舶船舶船舶看守、各廳船舶船舶船舶船舶運轉手、各廳船舶船舶船舶船舶運轉士、各廳船舶船舶船舶船舶運轉助手、各廳船舶船舶船舶船舶運轉掛、各廳船舶船舶船舶船舶車掌、各廳船舶船舶船舶船舶車長、各廳船舶船舶船舶船舶機關手、各廳船舶船舶船舶船舶機關助手、各廳船舶船舶船舶船舶機關士、各廳船舶船舶船舶船舶火夫、各廳船舶船舶船舶船舶船長、各廳船舶船舶船舶船舶機關長、各廳船舶船舶船舶船舶機關士、各廳船舶船舶船舶船舶船員、各廳船舶船舶船舶船舶水夫、各廳船舶船舶船舶船舶船舶給仕、各廳船舶船舶船舶船舶船舶掛、各廳船舶船舶船舶船舶船舶看守、各廳船舶船舶船舶船舶船舶運轉手、各廳船舶船舶船舶船舶船舶運轉士、各廳船舶船舶船舶船舶船舶運轉助手、各廳船舶船舶船舶船舶船舶運轉掛、各廳船舶船舶船舶船舶船舶車掌、各廳船舶船舶船舶船舶船舶車長、各廳船舶船舶船舶船舶船舶機關手、各廳船舶船舶船舶船舶船舶機關助手、各廳船舶船舶船舶船舶船舶機關士、各廳船舶船舶船舶船舶船舶火夫、各廳船舶船舶船舶船舶船舶船長、各廳船舶船舶船舶船舶船舶機關長、各廳船舶船舶船舶船舶船舶機關士、各廳船舶船舶船舶船舶船舶船員、各廳船舶船舶船舶船舶船舶水夫、各廳船舶船舶船舶船舶船舶船舶給仕、各廳船舶船舶船舶船舶船舶船舶掛、各廳船舶船舶船舶船舶船舶船舶看守、各廳船舶船舶船舶船舶船舶船舶運轉手、各廳船舶船舶船舶船舶船舶船舶運轉士、各廳船舶船舶船舶船舶船舶船舶運轉助手、各廳船舶船舶船舶船舶船舶船舶運轉掛、各廳船舶船舶船舶船舶船舶船舶車掌、各廳船舶船舶船舶船舶船舶船舶車長、各廳船舶船舶船舶船舶船舶船舶機關手、各廳船舶船舶船舶船舶船舶船舶機關助手、各廳船舶船舶船舶船舶船舶船舶機關士、各廳船舶船舶船舶船舶船舶船舶火夫、各廳船舶船舶船舶船舶船舶船舶船長、各廳船舶船舶船舶船舶船舶船舶機關長、各廳船舶船舶船舶船舶船舶船舶機關士、各廳船舶船舶船舶船舶船舶船舶船員、各廳船舶船舶船舶船舶船舶船舶水夫、各廳船舶船舶船舶船舶船舶船舶船舶給仕、各廳船舶船舶船舶船舶船舶船舶船舶掛、各廳船舶船舶船舶船舶船舶船舶船舶看守、各廳船舶船舶船舶船舶船舶船舶船舶運轉手、各廳船舶船舶船舶船舶船舶船舶船舶運轉士、各廳船舶船舶船舶船舶船舶船舶船舶運轉助手、各廳船舶船舶船舶船舶船舶船舶船舶運轉掛、各廳船舶船舶船舶船舶船舶船舶船舶車掌、各廳船舶船舶船舶船舶船舶船舶船舶車長、各廳船舶船舶船舶船舶船舶船舶船舶機關手、各廳船舶船舶船舶船舶船舶船舶船舶機關助手、各廳船舶船舶船舶船舶船舶船舶船舶機關士、各廳船舶船舶船舶船舶船舶船舶船舶火夫、各廳船舶船舶船舶船舶船舶船舶船舶船長、各廳船舶船舶船舶船舶船舶船舶船舶機關長、各廳船舶船舶船舶船舶船舶船舶船舶機關士、各廳船舶船舶船舶船舶船舶船舶船舶船員、各廳船舶船舶船舶船舶船舶船舶船舶水夫、各廳船舶船舶船舶船舶船舶船舶船舶船舶給仕、各廳船舶船舶船舶船舶船舶船舶船舶船舶掛、各廳船舶船舶船舶船舶船舶船舶船舶船舶看守、各廳船舶船舶船舶船舶船舶船舶船舶船舶運轉手、各廳船舶船舶船舶船舶船舶船舶船舶船舶運轉士、各廳船舶船舶船舶船舶船舶船舶船舶船舶運轉助手、各廳船舶船舶船舶船舶船舶船舶船舶船舶運轉掛、各廳船舶船舶船舶船舶船舶船舶船舶船舶車掌、各廳船舶船舶船舶船舶船舶船舶船舶船舶車長、各廳船舶船舶船舶船舶船舶船舶船舶船舶機關手、各廳船舶船舶船舶船舶船舶船舶船舶船舶機關助手、各廳船舶船舶船舶船舶船舶船舶船舶船舶機關士、各廳船舶船舶船舶船舶船舶船舶船舶船舶火夫、各廳船舶船舶船舶船舶船舶船舶船舶船舶船長、各廳船舶船舶船舶船舶船舶船舶船舶船舶機關長、各廳船舶船舶船舶船舶船舶船舶船舶船舶機關士、各廳船舶船舶船舶船舶船舶船舶船舶船舶船員、各廳船舶船舶船舶船舶船舶船舶船舶船舶水夫、各廳船舶船舶船舶船舶船舶船舶船舶船舶船舶給仕、各廳船舶船舶船舶船舶船舶船舶船舶船舶船舶掛、各廳船舶船舶船舶船舶船舶船舶船舶船舶船舶看守、各廳船舶船舶船舶船舶船舶船舶船舶船舶船舶運轉手、各廳船舶船舶船舶船舶船舶船舶船舶船舶船舶運轉士、各廳船舶船舶船舶船舶船舶船舶船舶船舶船舶運轉助手、各廳船舶船舶船舶船舶船舶船舶船舶船舶船舶運轉掛、各廳船舶船舶船舶船舶船舶船舶船舶船舶船舶車掌、各廳船舶船舶船舶船舶船舶船舶船舶船舶船舶車長、各廳船舶船舶船舶船舶船舶船舶船舶船舶船舶機關手、各廳船舶船舶船舶船舶船舶船舶船舶船舶船舶機關助手、各廳船舶船舶船舶船舶船舶船舶船舶船舶船舶機關士、各廳船舶船舶船舶船舶船舶船舶船舶船舶船舶火夫、各廳船舶船舶船舶船舶船舶船舶船舶船舶船舶船長、各廳船舶船舶船舶船舶船舶船舶船舶船舶船舶機關長、各廳船舶船舶船舶船舶船舶船舶船舶船舶船舶機關士、各廳船舶船舶船舶船舶船舶船舶船舶船舶船舶船員、各廳船舶船舶船舶船舶船舶船舶船舶船舶船舶水夫、各廳船舶船舶船舶船舶船舶船舶船舶船舶船舶船舶給仕、各廳船舶船舶船舶船舶船舶船舶船舶船舶船舶船舶掛、各廳船舶船舶船舶船舶船舶船舶船舶船舶船舶船舶看守、各廳船舶船舶船舶船舶船舶船舶船舶船舶船舶船舶運轉手、各廳船舶船舶船舶船舶船舶船舶船舶船舶船舶船舶運轉士、各廳船舶船舶船舶船舶船舶船舶船舶船舶船舶船舶運轉助手、各廳船舶船舶船舶船舶船舶船舶船舶船舶船舶船舶運轉掛、各廳船舶船舶船舶船舶船舶船舶船舶船舶船舶船舶車掌、各廳船舶船舶船舶船舶船舶船舶船舶船舶船舶船舶車長、各廳船舶船舶船舶船舶船舶船舶船舶船舶船舶船舶機關手、各廳船舶船舶船舶船舶船舶船舶船舶船舶船舶船舶機關助手、各廳船舶船舶船舶船舶船舶船舶船舶船舶船舶船舶機關士、各廳船舶船舶船舶船舶船舶船舶船舶船舶船舶船舶火夫、各廳船舶船舶船舶船舶船舶船舶船舶船舶船舶船舶船長、各廳船舶船舶船舶船舶船舶船舶船舶船舶船舶船舶機關長、各廳船舶船舶船舶船舶船舶船舶船舶船舶船舶船舶機關士、各廳船舶船舶船舶船舶船舶船舶船舶船舶船舶船舶船員、各廳船舶船舶船舶船舶船舶船舶船舶船舶船舶船舶水夫、各廳船舶船舶船舶船舶船舶船舶船舶船舶船舶船舶船舶給仕、各廳船舶船舶船舶船舶船舶船舶船舶船舶船舶船舶船舶掛、各廳船舶船舶船舶船舶船舶船舶船舶船舶船舶船舶船舶看守、各廳船舶船舶船舶船舶船舶船舶船舶船舶船舶船舶船舶運轉手、各廳船舶船舶船舶船舶船舶船舶船舶船舶船舶船舶船舶運轉士、各廳船舶船舶船舶船舶船舶船舶船舶船舶船舶船舶船舶運轉助手、各廳船舶船舶船舶船舶船舶船舶船舶船舶船舶船舶船舶運轉掛、各廳船舶船舶船舶船舶船舶船舶船舶船舶船舶船舶船舶車掌、各廳船舶船舶船舶船舶船舶船舶船舶船舶船舶船舶船舶車長、各廳船舶船舶船舶船舶船舶船舶船舶船舶船舶船舶船舶機關手、各廳船舶船舶船舶船舶船舶船舶船舶船舶船舶船舶船舶機關助手、各廳船舶船舶船舶船舶船舶船舶船舶船舶船舶船舶船舶機關士、各廳船舶船舶船舶船舶船舶船舶船舶船舶船舶船舶船舶火夫、各廳船舶船舶船舶船舶船舶船舶船舶船舶船舶船舶船舶船長、各廳船舶船舶船舶船舶船舶船舶船舶船舶船舶船舶船舶機關長、各廳船舶船舶船舶船舶船舶船舶船舶船舶船舶船舶船舶機關士、各廳船舶船舶船舶船舶船舶船舶船舶船舶船舶船舶船舶船員、各廳船舶

臺灣日日新報　第一万二千六百九十六號　(第三種郵便物認可)

海近く

快い風に裾をなぶらせて、夏の夜の海岸をこんな爽やかな想で歩くのも悪くはないですね。これはワニナーの女優アスター・さん

お伽噺のをぢさん
アンデルゼン百年祭
今日はなつかしい記念日
物語を讀みませう

コドモの讀物

お伽噺の王様、世界中の子供からお伽噺のをぢさんとして親しまれてゐるデンマークのアンデルゼンがはじめて童話集を世の中へ送り出してから今年が丁度百年目になりますので、お國でもいろんな記念の催しをやります。アンデルゼンはデンマーク、オーデンセ町の貧乏な靴屋の息子でした。はじめは役者にならうとしましたがこれは失敗しました。

三十一歳のとき、なんの気なしに出版した「即興詩人」といふ本が大變評判よく、一ぺんに文豪となりました。

一八七五年八月四日死ぬまで澤山の童話を書きましたが、その數は百六十もあります。彼は死ぬ前まで偉い顧問官といふ高い位にありました。

今日デンマークの人々はアンデルゼンを日本の私達が崇拝するやうに國の英雄と尊んでゐます。さて、アンデルゼンの童話ですがどれもこれも面白いものばかりで且つ最も藝術的にすぐれてゐるまゝどんなのが一番いいかといふことはいへませんから、何よりそのどれかを讀んでいただくことです。

今まで未だアンデルゼンの童話を知らないといふ方もありませうから、次に、その二三三つの童話の筋をざく〳〵申上げてみませう。

人魚姫

何處までも〳〵青い海を數いたやうなあの美しい處々した海・水の深さはどれほどありませうか、それはとても想像することの出來ない深い所もあるのです。

大きな高い〳〵お寺の塔を五つも十も積み重ねても、まだ足りないほどの深い所もあるのです。一體そんな深い海の底には何がありませう……これからこの「人魚姫」のお話が始まるのでう。

海の底にある人魚の王國の姫君が、陸上の國の王子に恩はれて不死の靈魂を授からうと希望しました。これが爲に人魚の姫君は、靈魂のために舌を切られ、親と別れ、故郷も離れ、そして棘々なされた海底の王宮を出て、首尾よく王子にめぐり合ひ、色々の苦しい思ひに耐ぶるの事を書いたのです。王子は人魚の姫君の心を知らず國の王女と結婚の式をあげようとしました。

姫君の心臓を刺すやうに悲しみ、姫君は海の泡となることを知つて居ます。姉姫達は刀を授けて王子を殺せと勧めました。併し人魚の姫君は殺つて海に浮かび、空んで水の泡と消えました。

天からは花が降つて、日の光は姫君の姿を現するかに見えました。人魚の姫君は、思ひ通りに永久に死なない靈魂を授かつたのでありました。

魔法の鏡

ある所に一人の魔法使ひが居て、ある時、不思議な一面の鏡をつくりました。この鏡が映れてその鏡面になつた物が人間の體につくといふ〳〵の惡さをする、一人の少年がこの鏡にとりつかれて北の國へ連れてゆかれます。

仲のよかつた少女がさがしもの困難をしてこの少年を探しました。少女の苦心は報いられて少年は助かり、二人はいつまでも仲よく暮します。この話は非常に一度讀んでいただきたいと思ひます。本の讀めない、お母さんや、お父さん、學校の先生に聞いて下さい、讀める方は國書館で讀みなさい、繪像も出來ぬ、北の雪國の可愛な童話です

白鳥物語

森の國つて行く國の方の遠いお國に、一人の皇子があつて其皇子には十二人の姫君の兄弟がありました

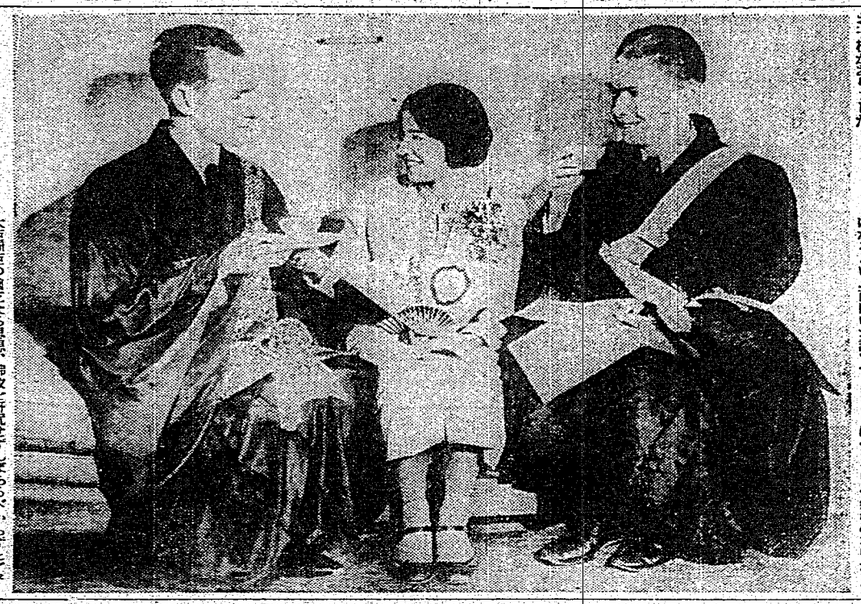

お子様がありました

光は東方より

大西部亞の幽玄なる思想、佛教を研究せんがため、ヴァリカ、サンフランシスコに設立された佛教學校の校長クリフトン師と共に生活をすること數年、これはその時の記念撮影である。

お伽噺のをぢさん
「胸の魅力」でスターが論爭
軍配はどちらに上る?

コドモの讀物

實現したアンデルゼン原作の「胸の魅力」五千ドルのサラエル、ゴールドウインとの契約破棄した理由として次の様なことを發表したからです。

「脚を實物のアメリカ式スターになるやうに改造法まで押しつけられることは我慢出來ない……」

ところで、これを聞いた、ベクテイ、デヴイス、ジョーン、ブロンデル等をはじめお乳の豐滿な曲線美が賣物にしてゐるスター連はカン〳〵になつて「出しぬけに「平べつたい脚が流行したのは十年も昔の話、現に先年の「ハリウド女優の平脚競爭」をつのそれとを比べると八ポンド乃至十ポンドも痩せてゐる、第一ファンが金を出してくれないだらう」といつてゐます。ここにも健康美の片鱗が見えてゐます

バナナ禮讃
睡眠不足には
效果一〇〇パーセント

一般にバナナは消化不良のやういふ傾へられてゐるので夏の果物としては餘り氣がありませんしかし決して消化の惡いものではなく、却つて消化を助ける酵素のある果物です。それに蔗糖澱粉脂肪蛋白質ビタミンなどを含んでゐるので榮養分の豐富は果實中の第一等であります。

殊に蛋白質と酵素を含んでゐるから肉食後の果實として誠によろしいのであります。

又私共の健康に最も必要なビタミンAや脚氣に必要なビタミンBなどを相當多く含まれてゐます。

通常して、身體のだるいやうな時、或は睡眠不足で頭がボンヤリする時など二本のバナナは黄金一錢以上に、よく效果があらはれて來ます。

又バナナは消化がよいからお子供さんや、病後の人、胃腸の弱い人、又は便秘症の人には最も適當な果物であります。

尚バナナは熟すれば熟すほど甘味が出て來ますから、青いうちに買つて來て、室内に置いて熟すのを待つて食べるのが一番よいのであります。

色彩と涼味
配合の妙を考へよ

身の上相談

相談相手もなく悩みに惱める御婦人の御悩上の御相談で御相談になりたい方は手紙で身の上相談係宛御申出下さい、電話や面會は御斷します

女事務員との縁談が纏らない

君は二十八歳、馬村に住んで月五十圓の俸給を得てゐる本島人男ですが、最近第×高女出の女と縁談を進めてゐますけれども仲裁者をして今一歩つつこりまうまくが人の話によれば五十圓の月給取の所へ嫁入つたら生活苦をうけるから嫁たと女が言つてゐるさうですが五十圓の生活ならば樂しい筈はないと思ひます。女事務員を妻にかけ、農村青年などには目もくれないのか最近學校を出た女學生かと、と自分で考へてゐる方が多數だと申してくれる者もありますが、どうしたらよいの「君の爲にばかりでなく樂しい田舎に歸る事の最適示教切に

農村青年は結婚問題から虚榮を斥けよ

縁談が出てゐるのなら娘が父者に昔の意思をはつきり傳へ娘へ其の條理明白に申し出でて貰つて來なさい、女の兩親の意思はとど自身として「安月給取の所へなど嫁いだら災難だ。わけて田舎者だに」といふのが常にて其の女の幸福を思ふなら、そうした考への女の幸福に著くべきです。一體農村には國家社會の礎ともなるべき所でそこに女教養ある婦人としてお互ひも最も必要とするわけですから、農家の子弟は農村と都會から娘を貰ふことです。(終)

豆字引

▽帽子にはリボンの帶がかけてありますが、あれはどういふ意味かご存じですか一般年のその盲人エジントでは男女共外出する時に強い陽の風を受けて最後の眞れるのを防ぐために、紐い帯で結帯をして外出するの慣はしがありました。これがいつの間にか帽子のリボンとなつて現代にまで傳はつてゐるのです

雜誌紹介

▲島嶼教育(八月號)　最新の信仰(小笠原島特集)　在來の教育について(小笠原島特集)　植物考(小笠原島)　民間信仰に現はれた土地(小笠原島特集)　小笠原の地質(小笠原島特集)　小笠原島の地質(小笠原島特集)　小笠原島の地質(小笠原島特集)　小笠原島

南洋諸島視察の學術研究團來る

各方面の權威二十八氏が今朝高雄に上陸

花蓮港廳下で速成國語講習會

【花蓮港電話】花蓮港廳教育係では今秋十一月行はるべき街庄協議會員の選擧に關し有權者全部をして滯く正しき一票を行使せしめる目的であるが有權者の中には無學文盲で二字も書へないものもあるので最初の無學者に對し五十音假名を敎授し投票の記載要領の氏名を記載し得る程度に依り速成國語講習會を開催するやう街庄長に對し通牒を發した

一、主催者　街庄役場
一、會場　學校保甲事務所、集會所其他
一講師　小公學校敎員、役場職員

甲長、副甲長　有權者中の無學者

一、講習員　有權者中の無學者
一、期間　十月上旬の前に於て十五日間を以て一會期とす

花蓮港少年相撲

【花蓮港電話】花蓮港廳青年團支部聯合主催の第六回臨下少年相撲大會は四月中即九時から花岡山上に於て行はれる

【高雄出張所】臨時法人南進土木株式會社調査部、東京帝大敎授矢部貞治氏、東京帝大敎授長住澤俊二氏、東京帝大敎授法文學部二名、醫學部二名、理學部一名、合計八名の一行はフイリツピンの殖民地視察を終へ昨日午前九時高雄港外に到着の四日早朝入港するが四日は市役所關係の案內にて製糖出張所、市內各所、醫學部四名、法學部二名、醫學部四名、理學部一名、農

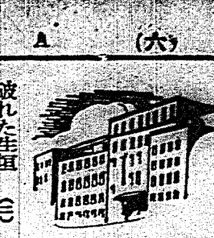

都會化粧

(28)

岸田國士

田中良畫

破れた生垣　(二)

「都會」に破れたこの夫婦は、家賃のクライマックスに於てすら、昔の夫婦喧嘩で、それがまた、歌の上手下手の論爭を作つてゐた。

加奈子は、夫から投げ出された最後の「百圓」ぐらゐ、嬉しさうに、「まあ、お前がおでこにならないでいたのは、どういふところなんですの？」

「誰それを言つてもかたがない。お前がわるいとばかりは言つてゐないんだから。おれにはただお前のやうな女が、どうしておれを次に選んだか、それがわからないんだ」

「あら、妙なことをおつしやるわ。あたしがあなたを選んでお嫁にきたつたんぢやなかつたかも知れないぢゃ……？」

「よつちだつておんなじだ。おれは、この時、感動的な眼差しで、ポケットからハンケチを出して、眼の辺を拭いた。

「おれはお前に云はれなくつても自分の能力位ゐは知つてゐるよ。おれが我慢できないといふのは、その前の態度だ。野心がおれを挫折し、おれの力を見限るより、過失の責任を負はせることしか考へないお前の自私だ。おれには、腐つても、いや、ただ一人、おれを無條件に信賴してくれる女が必要なんだ」

即座には、まるで彌吉のやうにさう云ひ切ると、よいと腰を浮した。腕時計を覗いてゐる銀の紙下が、彼の足の裏にべつたりとくつついた。彼が姿勢で來るかと思ひ、紙を引き寄せながら後ろを振り向いたが、さういふ氣配は感じられなかつた。煙のはるかに、何か一言いつてやりたい。しかし、言ふべきことはなんにもないのである。

彼は、電車の停留所で、一つ時電車を待つた。なかく、築地行が來ないので、バスにしようかと思つた。そこへ、タクシーが通りかかり、助手がこつちへ片手を出してみせる。それには及ばないのだがといふやうな態度をして、そつちへ歩み寄つた。

「虎の門三十錢……」

「旦那、五十錢でせう？」

「もう十錢減して下さいた」

「しかたがない。驚かされやや、乘るんぢやないんだ。あツ、ボロ車だぞ。高い、高い。おい、そんなにスピードを出すなよ。これでまた命は惜いんだからね」

氣易くロの利ける運手には、初めて會つてもチックバランに振舞つてみせるのが、彼、武島則彥の平生主義であつた。

ラヂオ

午前の部

【六・〇〇】晨の茶談（ラヂオ體操

午後の部

【一二・五九】正午の時報　氣象通報・臺北觀測所報告　放送局報・ニュース、番附相撲實況中繼　(レコード演奏)（野球中繼なき場合に限り放送）　△ジャズ・ソング　一山一山（發明狂の笑話）、市野忠輔作詞、米山英作曲、中野忠晴とコロンビヤ・ナカノリズム・ボーイズ　三〇分以内の舞踊（福山雅作詞、奥山貞吉作曲）四、洞の唄（奥山貞吉作詞・仁木多喜雄作曲）宮川はるみ　五、日本クカラチャ（外國映畫、水城照一郎作詞、大村晴雄作曲）香丸　六、みんなでハッチャチャチャ（奥山貞吉作詞・仁木多喜雄作曲）市野忠晴　△舞踊　一、くしやみ講釋・柴田亭左圓一、「野ざらし」春風亭柳橋

【五・〇〇】子供の時間（實況）お話　アンデルゼン「大澁感謝祭」　【五・二五】國語實況の時間（臺北）新作「州出柴那の部」二、談話「臺灣に對する感謝」公別女子青年團代表女二、談話「國語普及の喜話」加納女子國語講習所代表玉燕　三、獨唱七つの子　通常公學校　蔡氏寶珠四、談話「國語普及と臺灣災復興」國語青年團代表江素琪　五、唱歌「お馬と鉄砲」第一公民講習所代表柴外九名　六、管弦樂「御下賜金」公會堂講習所代表甘妹外一名七、談話「臺灣の思ひ出」苗栗第二國民學校　八、唱歌「やつて苗栗第一國民講習所代表丙妹外三名

夜間の部

【六・〇〇】子供の時間（實況）お話　アンデルゼン「大澁感謝祭」　【五・二五】國語實況の時間（臺北）新作「州出柴那の部」二、談話「臺灣に對する感謝」公別女子青年團代表女二、談話「國語普及の喜話」加納女子國語講習所代表玉燕　三、獨唱七つの子　通常公學校　蔡氏寶珠四、談話「國語普及と臺灣災復興」國語青年團代表江素琪　五、唱歌「お馬と鉄砲」第一公民講習所代表柴外九名　六、管弦樂「御下賜金」公會堂講習所代表甘妹外一名七、談話「臺灣の思ひ出」苗栗第二國民學校　八、唱歌「やつて苗栗第一國民講習所代表丙妹外三名

【六・五五】國際放送（東京）獨逸より（ベルリン發信）二、講演（オリムピックに關するもの）三、オリムピック大會音樂會實況ビエール・ド・クーベルタン男爵、ベルリン大會組織委員長ティドール・レワルド博士、國際競技場建設實況アドルフ・ヒットラー總統閣下臨席實況

【六・三〇】日曜特輯ニュース演藝（大阪）一、この三月間　二、國際討つべし　三、世はさまざま　四、犬の里謎題　五、結婚無電　六、夏の野球…山田隆男、柴令子、二條あや子、内海重一、教野狂見郎　國際相撲協會力士ら呼出進中

【六・五五】國際放送（東京）獨逸より（ベルリン發信）一、講演（オリムピックに關するもの）二、オリムピック大會音樂會實況ビエール・ド・クーベルタン男爵、ベルリン大會組織委員長ティドール・レワルド博士、國際競技場建設實況アドルフ・ヒットラー總統閣下臨席實況

【八・一五】（俗曲）（臺北）小林喜美

【八・二〇】時報（東京）夕喜劇四曲…小林喜美

【八・三〇】ラヂオ・ドラマ（東京）

【八・三〇】ラヂオ・ドラマ（東京）

雜誌紹介

▲婦人公論（八月號）　春外務情報號として滿洲各地の案内になる、憲法改正と婦人參政權問題、婦人の立場から見た滿洲國、滿洲國の女性、シャム、中東、西洋、印度、阿部利加、南支、南印、滿洲國民地の諸事情を網羅してゐるがこれは從來主流の雜誌に於ける滿洲觀とは違つた角度から觀察を加へてゐるので興味深い讀物である。定價六十錢東京市麹町區日比谷大阪ビル社外務協會

▲婦人倶樂部（八月號）　滿洲國の現狀と將來、滿洲國の經濟、滿洲國の教育、滿洲國の文化、滿洲國の風俗、滿洲國の宗教、滿洲國の人口問題、滿洲國の國防、滿洲國の交通、滿洲國の産業、滿洲國の貿易、滿洲國の財政、滿洲國の金融、滿洲國の鑛業、滿洲國の農業、滿洲國の林業、滿洲國の畜産、滿洲國の水産、滿洲國の工業、滿洲國の商業、滿洲國の交通、滿洲國の通信、滿洲國の行政、滿洲國の司法、滿洲國の警察、滿洲國の外交、滿洲國の軍事、滿洲國の歴史、滿洲國の地理、滿洲國の人口、滿洲國の人種、滿洲國の言語、滿洲國の宗教、滿洲國の風俗、滿洲國の教育、滿洲國の文化

畏し兩陛下より
御內帑金を下賜
臺灣地方暴風雨に
總督が御禮の電報

去る七月二十九日本島を襲つた暴風雨の被害不勘越被害天皇、皇后兩陛下より多額の御內帑金下賜され中川總督は直に宮內大臣、皇后宮大夫宛に御禮執奏及執成方を、又拓務大臣宛御禮の電報を發送した

官民協力一致し
御聖旨に報い奉らん
中川總督謹話

有難き御金を拜受した中川總督は發信所を經由して左記の通り感激電報を發した

今回本島を襲つた暴風雨は全島に渉り被害夥しく殊に嘉義、臺南兩州下に於ては實に空前の慘狀を呈し其の報に接するや畏くも天皇、皇后兩陛下には夙く御內帑金御下賜の御仁慈を垂れ給ひ被害民の上に感激の至に堪へぬ次第であります

早速宮內大臣及皇后宮大夫に御禮の執奏方を御願致しますと共に府縣に指示し且地方長官に傳達せる御聖旨を奉戴し罹災民は勿論一般官民にも感銘せしむる樣に致しました

今回の暴風雨は一般に對して速に救恤の途を講ずべき程度に達したるものがありまして、打續く災害に思ひを寄する時に同情の念に堪へないのであります、この際恐懼感激に堪へざるものであります

つて罹災者救護のため天皇皇后兩陛下より御下賜金の御沙汰を拜しましたことは眞に感激に堪へません、先に振恤における兩度の震災に對しましてはその都度御救恤金御下賜のことあり罹れて茲にこの有難き御沙汰を拜し感激の至大無邊なる外地官民の胸しく感泣致す所であります今日この有難き御沙汰は直ちに本大臣より罹災御見舞に相得へ災害救恤に最善を盡し以て皇恩の萬分の一に報い奉りたい所存であります

關門貫通線は
大里驛で接續
再調査の結果一粁接近したので
門司市民も非常に喜ぶ

【福岡二日發本社特電】鐵道省の關門海底隧道の九州上陸點が折り門司海底隧道の九州上陸點が折り門司の鐵道省の調査の結果一粁接近したので門司市民も非常に喜ぶ

【東京二日發】二日の帝人事件公判は午前十時三十五分開廷、裁判長に突込まれ高木氏一言もなし

帝人事件續行公判
嘘にしても
餘りに酷い
裁判長に突込まれ
高木氏一言もなし

【東京二日發】二日の帝人事件公判は午前十時三十五分開廷、裁判長に突込まれ高木氏一言もなし

臺灣の各溪流でも
『次高鱒』の繁殖は可能
待たれる大島正滿博士の講演
督府水產課與儀技師語る

大島北國博士は芸中州大甲溪の上流に棲息する鱒の調査の爲め先般來臺、實地踏査の後臺南、嘉中を經て來る五月末北し翌六月次歸

午後二時半より督府職員食堂に於て懇談會を開くことなつたが同博士は最初鱒を以て天然記念物とし法律に依て指定保存すべき

便乘艦逐次風に
乘して(4)
軍歌を合唱し
便乘者の見送
總員を艦側に集めて
艦長自ら音頭を取る

臺灣通信員發

生野事件の求刑
二審の判決と同樣

生野事件上訴に對する下關覆審院は二日午前十時三十分開廷、檢事より左の通り求刑した

懲役一年六ケ月　生野利一
懲役十ケ月　杜家齊

臺北に一機置き
度々飛ばせる
博覽會に景氣を添へるため

【東京電話】今秋十月より開催される內地定期航空輸送の爲め日本航空輸送株式會社では愈々外國人の誘致に乘出すことゝなつたので、機を增し打合の爲め來る十月四日より三日間東京丸ビル內同社に於て重役會を開催し、博覽會に關係のものを出席するのは勿論會社の重役會のある度に開催することにしてゐます、來春から內地定期航空を開始すると同時に臺北飛行場に一機を置き、臺灣島民各位の爲めに博覽會の會期中に數回臺北飛行場に飛來せしめ內地觀光客の爲めに便宜を與へる事に決定した

商品ホテルを
作ればよい
星一氏が快氣焰

星一氏も同船で來臺して居る

今迄にない
馬力の掛けやう
神戶の臺博出品は
百五十小時を占領

神戶市では兵庫縣との聯合で臺灣博に大々的出品を行ふべく同市の關田實品が來臺、且下臺指導の爲め同市の關田實品が來臺、且下臺指導の爲め同市の關田實品が來臺、且下臺指導の爲め

南部バス業者が
當局に陳情
過去に拂つた犧牲を
充分考慮して頂きたいと

統制機關設置中にあることは主義結構であるが、從來バス業者に於て多大の犧牲を拂つて開拓した路線に對しては充分なる保護を與へられたいと陳情した

ソ聯機、桑港に向け
北極圈橫斷の壯擧
六日には到著の豫定

【モスクワ二日發同盟】ソ聯邦空軍の英雄チカロフ機長以下三名の乘組むレガチネフスキー二型機は二日朝、サンフランシスコへ向け北極圈橫斷飛行の壯擧を決行した

借換へた
社債二件を
松木社長の話

同じく藥劑丸で闘病した松木社長は語る

淡水河の漂
著死體
身許判明す

阿野機上海へ
向け出發

【福岡二日發電通】阿野機は三日午前八時二十分福岡を發し上海に向け出發した

福州に不時著

【上海二日發電通】阿野機は三日午後零時半福州に着陸したが更に上海に向つた

學校義捐金の
處分打合

三日午前九時から文教局長等に於て

圓山動物園の
夜間開場
けふから再開

田男爵未亡人危篤

【東京二日發】故田健治郎男未亡人令子刀自は二日午後三時半逝去した

都市對抗野球
第一日

【東京二日發】第九回全國都市對抗野球大會第一日は三日午前十時

大阪12A—4函館

全大阪（大阪）對大正倶樂部（東京）戰は二日午後零時二分天知（投）伊丹、錢村（捕）三民審判員館先攻に開始前四十二人對四大阪勝つ回戰一時五十分

大阪　203110150A
函館（先）200001010

（大阪）伊丹—河端
（函館）山田、山崎　第一人審

川崎2—0神戶

川崎コロンビヤ（川崎）對神戶校（神戶）戰は後二時二十五分川崎先攻に開始天知（投）伊丹、錢村（捕）三民審判員館

神戶　000000000
川崎（先）0100000010

バッテリー
（神戶）加藤—岡田
（川崎）若林—紅谷

臺北商業惜敗

全日本對大會第一日

今日の天氣
臺北地方　北西の季風強
一時曇晴
北部地方　北東の季風強
一時曇晴
昨日の最高氣溫　八七度
四分の午後（零時）
（臺北觀象所調査）

兩陛下御賜救恤金

爲臺灣暴風雨被害

天皇　皇后兩陛下。軫念此回臺灣暴風雨被害。三日有旨。御賜救恤金。三日東京有電云。

國體明徵精華發揚

二日午後一時二十分發表

政府公表聲明書

東京三日電。政府因軍部強硬要求。決意發表國體明徵所聲明書。白根松記官長。既爲作成原案。與林、大角兩軍部大臣。及穗内相、小原法相、松田文相諸閣僚。連絡協議。修整案文。一日閣議。已決大綱。二日午後案文最後修整已完。二日午後至三日午前。白根書記官長。更求諸閣僚。承認發解。而期三日正午將國體明徵。及機關說排擊所聞重大聲明書。公表如左。

恭惟我國體。方天孫降臨之際。弁賜神勅以昭示。而爲萬世一系之天皇所統治。實祚之隆。與天壤共無窮。憲法第一條曰。大日本帝國。萬世一系之天皇統治之。即大日本帝國統治之大權。存之天皇。煥煥明訓。萬古不易。夫稱統治權。不存於天皇。而天皇發其行使之機關。此誤萬邦無比我國體之本義。近時妄法學說。有關國體或有之。則陷二千餘年前之弊害。今日不當以遺憾。政府致力明徵國體。而期發揚其精華於弦遠意。望各方面協力。

一木宮相金森官長等

不致釀成進退問題

政府極力決定警戒

東京三日電。政府關國體明徵。及外地諸官廳。所俱今秋府縣議戰。及明春總選舉。成川本問題。爲政爭之具此點。政府內定嚴重取締方針云。

今後處置

銳意調查

岡田首相談

東京三日電。岡田首相。有語如左。今日政府。發表國體明徵所聞聲明。今後其照其趣旨。求各方面協力。貫徹其徹底。軍部其他方面。當無疑念。金森法制局長官。或滋物議。想不至釀成問題。一木樞相。聽其言。除「浦林特」以外。別無著意。擬或有之。則陷二十餘年前之弊害。今日不當以遺憾。政府致力明徵國體。而期發揚其精華於弦遠意。望各方面協力。

軍人本分

扶翼皇運

大角海相談

東京三日電。大角海相日。東京三日電。政府因軍部強硬要求。決意發表國體明徵所聲明書。白根書記官長。既爲作成原案。與林、大角兩軍部大臣。及穗内相、小原法相、松田文相諸閣僚。連絡協議。修整案文。一日閣議。已決大綱。二日午後案文最後修整已完。二日午後至三日午前。白根書記官長。更求諸閣僚。承認發解。而期三日正午將國體明徵。及機關說排擊所聞重大聲明書。公表如左。

恭惟我國體。方天孫降臨之際。弁賜神勅以昭示。而爲萬世一系之天皇所統治。實祚之隆。與天壤共無窮。憲法第一條曰。大日本帝國。萬世一系之天皇統治之。即大日本帝國統治之大權。存之天皇。煥煥明訓。萬古不易。夫稱統治權。不存於天皇。而天皇發其行使之機關。此誤萬邦無比我國體之本義。近時妄法學說。有關國體或有之。則陷二十餘年前之弊害。今日不當以遺憾。政府致力明徵國體。而期發揚其精華於弦遠意。望各方面協力。

一木宮相金森官長等

不致釀成進退問題

政府極力決定警戒

東京三日電。政府關國體明徵。及機關說排擊之聲明。三日午後一時二十分如期發表。但不使因此釀緊議戰。及明春總選舉。成川本問題。爲政爭之具此點。政府內定嚴重取締方針云。

天兵ニ非ズ

マニラ遠征の
水上軍は勝つか

臺比對抗水上競技の豫想

十七日から二日間出場マニラリサール競技場で開催の第四回臺比對抗水上競技大會に派遣の臺灣代表も愈々決定、今や水の戰像は二日出發の十日間をコンディションの調整に終つてゐるが、同競技としては最初の海外遠征を企劃する女子選手六名も合同合宿練習に餘念がない女子は公開競技であるのと比較的の簡易が多く「優勝」とせないのでこれは餘り力瘤を入れず、一應一般の戰績を記錄せる第四回極東對抗競技は如何に展開されるか戰術陣容を檢討してみると大體の目安はついてくる

×　×　×

第一日男子の競技は二百米自由型だが、比島はエリマサヤ、ラザルサール、ジヤヴエロナ、ベリレオなどの中距離泳手の中からシヅマン、アラザドなどのスプリンター陣中から起用するかいづれにしてもブリーの出陣が大けれはまづ臺灣側優勢と觀る臺灣は大島、宮木に大野、田崎の中から一名を起用しての對抗となほ比島が最終選手で2分37秒4を出してゐる位だから宮木を起用する率もたいかも知れない、最終選手で出した2分31秒7を出した大塚に2分31秒4を以つて臺灣を導るかも知れぬ、尚二日には百米背泳と二百米平泳が行はれ、前者の

臺灣新民（夕刊）
八月三日
夕刊定價一部二錢
臺北市榮町四丁目番地　臺灣新民社
臺北市榮町四丁目番地　電話（五）八五番
臺北市榮町四丁目番地　臺灣新民社
臺北市榮町四丁目番地　臺灣新民社
臺北市榮町四丁目番地　臺灣新民社

四年振りに歸れば 愛し娘は曲馬團

内緣の妻は入獄と同時に出奔 今樣「大岡裁き」を待つ

【基隆電話】基隆署に入佳所不定佐佐木恵太郎（四）と内縁の妻に出奔された阿部六年後の昨年秋頃から基北各地で曲馬團に加入して巡業中なることを探知した同署では、去る四月の内縁の妻が淋ひさに後事を託し四歳の子供と共に立ち去つたまゝ音信不通となつたので、四年の間に貯めた金を悉く費消されて入獄したが刑期も果て去る一日晴れて娑婆に出て見るとこれ迄内縁の妻として同棲した女は行方知れず可愛い子供は曲馬團に売られてゐることが分り途方に暮れて市役所の人事相談所に泣き込んだ哀悲を觀べて見るに涙ひさは深川の人所聞もなく居手紙ひの長江の婆さんに宛て「基隆に入つて曲馬團に入を介して娘り込んだ二十五圓の金を取つてそ後妻を離してしまつたので可愛い子供に會ひたいと早く我手に引取りたいとの氣持から目下基隆市内砂公會で興行中の同曲馬團を尋ねて來たのだが曲馬團には娘を手放せぬといふ私情の身の丈な方くに泣き込んだ娘で佐佐木恵太郎も破れを恐れ「今樣も娘を曲馬團へ売つた所曲馬團側では立派に育て娘つてゐるし無斷に連れ去つたのだから娘を返せ」と逆に強談に及んだので長江の婆さんは「娘が曲馬團に入つたのは決して本意ではなく佐佐木恵太郎が娘を

親鸞聖人（284）

吉川英治作　山村耕花畫

女人揃

不退の鐘（二）

鐘は――いや新發意は――鋼は訊く小鳥と共に起きて、ただ二人の尋女の高野をあいてに、林の新木をひろひ、泉の水を汲み、朝の家事に餘念がない。

すがくと、清掃された草庵の部屋に、やがて、小やかな鐘が出る。

茶碗が二つのつてゐる。

鐘空は、鐘を見ても、それが衆生の世界に見た、佛生を考へる鐘が醒にあふれた。

茶も二つ、太皿も二つ、このうへの物はすべて二つの對であつた生きる樂みが、すべて、二つといふ數から初まることは、この鐘が醒つてゐるではないか――と。

日月。――この二つの下に生きる人間は、やはり、孤であつては

ならない、百行の知きよりび人とならない限りは。

彼岸へ、二人でわれる者は、選ばれた者のみだ。衆生は、二人で樣さすのでなければならない。

隘路の波にのせて。

そのいづれにも能しきれないで單獨の海にあえぐ數かな今の個人よ！衆生よ！

鐘空は、茶をとりつつ、ひそかにから思ふ。

（いかに、今朝の自分の表が、安心と、滿足とにかがやいてゐるかを。なぜ、人とはかうなれないのか）

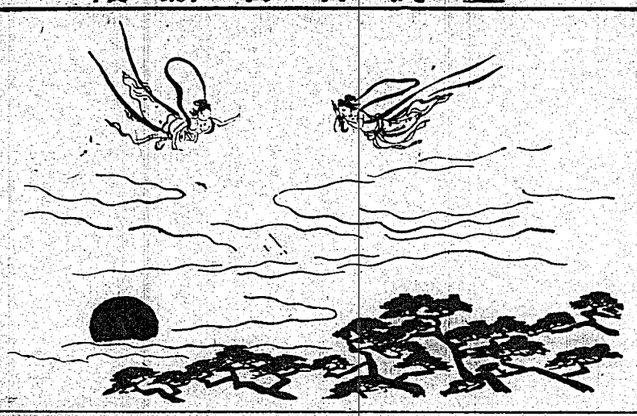

木曾情話

谷津撮影所で行はれた出演夏季の特作松崎圓吉監督の『木曾情話』の撮影に、出演スター總出の外、コロンビアから見代が特別出演して參加、夜更けの谷津海岸に時ならぬ人山を築き、夜の撮影を見物した。

夏の夜にふさはしい情調に充ちたシーンを撮影、東京及近郊より來つた數千の觀衆は西瓜を食つてゐる深夜の光景

わしはなたなに救はれた、この鐘から、わしら夫婦は、何を生まねばならないか）

とこたはうか。

然し、鐘がいつぱいだ。鐘空も何も今朝は云へないのである。五日はまして、俯向きがちに……勝空、水屋へ運んで行つた裏山も、ひとりで、何か滿足してゐる松の樹洩れ陽が、庵所の感にまでさしこんで、そこも、今朝からは際もない。

「お頭へ參りました」

と、門口で西瀧院から來た小侍と鏡人が聲をかけた。

「おお」

われに返つて、鐘空に、室へ云つた。

「今日から、日月、吉水へ參るのだ、そなたも、一緒に」

「はい」

「かれて、わしがそなたに向つて申し聞かした事ども、そ、胸にこらへてをるか」

「わかつて居りまする」

「ここから、吉水までは、道は五つもあれ、百餘の關門が待つてゐるぞよ、不淨の二字、醒に、われるな。いかなる事があるとも、慌てな、驚くな、動くな、縁空が、一緒だと思へ、良人への切磋の御加護があると思ふに、

（二九）

後赤壁賦

石原西涯筆

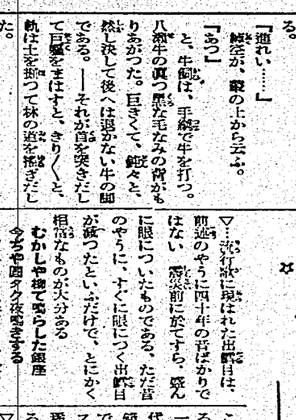

名家敗退將棋（四九）

石井秀吉六段△　鈴木禎一四段▲

（石井氏一回勝二回目）

△石井氏（駒持）歩歩歩歩歩歩歩歩歩　二三四五六七八九

一　金　歩　歩　飛　桂

二　　桂　歩　歩　歩

三　　歩　銀　歩

四　　歩　金

五　歩　歩　歩

六　歩　歩　角　玉

七　歩　銀　金

八　桂

九　香

▲鈴木（駒持）氏　歩歩歩歩歩歩歩歩歩

九　八　七　六　五　四　三　二　一

（圖面の進行指圖は▲側）

△一六歩▲二七銀△一五角▲二歩成△二四歩▲三二と△二五歩▲二二成金△二六歩▲二八角△一七歩成▲同桂△一六歩▲二八銀△石井六段曰く、一六歩は相當に考へて見ましたが敵は歩切れとなつてゐるので一七歩成と桂を攻める味は生でせう

▲鈴木六段曰く、二七銀は三五銀と上られて面白くない。一五角は重い手であつたが、二四歩の時に二五歩と突出し飛を壓する以外によい攻めはない

▲鈴木四段曰く、三一とは後らでも敵飛に成とくしなければならぬと思ひました二つの玉並が寒く凌げない。二四歩は同曰

△石井六段曰く、一六歩で一五角と出た處何は苦切り根據となつた敵に玉並が作られてゐるので銀は出來ぬ

◇大崎八段講評　石井君の一六歩に銀の歩切れを避じた遊攻で手筋である鈴木君の二一歩成は形勢はれ二一成香と引いて二四歩なれば二一成香成と角に迫る後見えて二五銀は銀かつた九七角と飛に成て勝手を見るべきで角を換なれば玉並が攻めに使へるはさまでもない

流行歌の永續性

傷り難きは小店員の宣傳力

これは遠く四三年頃の流行歌であるが、まだ四タクが本當の四タクの一四年では乘せてはくれない時代、よしんば値切つたところで十錢かそこらがせいぜいの山といふ時代の中でにあつたが、電燈に安直な位のフオード全盛の時代、何と云つても稀なる流行歌手バツカードの傳走者あんやといつてある

▽…さてかく、流行歌は細としたことは、どうでもいいとして、火ざつぱにその時代の特徴をつかみ網羅して歌つてゆくところに、妙に人心をつかむ何ものかがあるやら

▽…かういつた流行歌の中には、その時代に於けるいはゆるハイカラな點(?)として、學生達などにはヤンヤの喝采を博したものである今から思へば實に笑草の種である

▽…さてまたここに人氣の上では學生連中に引けを取る次第ではしかしながら、學生生活の中に於ける次第に於ける學生生活を現した小唄の數は、これら學生達を離れては、到底流行歌を語り得ざるべきものがある

▽…かういつた流行歌のものは、その時代に於けるいはゆるハイカラな點(?)として、學生達などにはヤンヤの喝采を博したものである今から思へば實に笑草の種である、所のこの流行歌である、所のこの流行歌であるものにこの流行歌である、所のこの流行歌であるものにこの流行歌である、所のこの流行歌であるものに

三日夜大肚強盜案

刀傷主人之妻數傷

破壞櫃鎖然不得一物而去

臺中州大甲郡大肚庄大肚字大肚三五番地。戶主趙緯正家。去二日。午前二時半。有強盜携帶兇器。破壞肚脚窓門入內。先將室內電燈滅。時緯正之妻趙陳氏月女在肚脚側室內。睡中驚覺。誤認爲失竊。急持火柴。欲點燈火。突見一兇漢。一手持懷中電燈。照耀近前。一手持臺灣刀。向月女砍來。月女右手被斬二傷。左手一傷。頸部被刺一傷。外三傷。乃急呼緯正家人。家人均由夢中驚覺。立驅往視。斯時强盜早已逃脫。隨將事情。報於該地警官。阿南巡查聞報。一面電達到部。一面驅赴現場。勘驗。並行追緝。時强盜不知何往。

郡接報後。即有本山司法主任。洪有來通譯。長友黃雙錠兩刑事。一行趕到現場檢驗。並取調被害當時狀態。結局家物。亦無盜去。惟櫃仔之鎖。被破壞而已。聞有同所三二三番地人趙科。年二十四者狀前科竊盜二次。且曾以同樣手段。竊盜維正之櫃仔物件。視爲最有力之嫌疑者。現被拘取調中。而昨日淵澤刑事課長。亦到實地臨檢踏查。至於維正妻月女之傷。約須治療三週間云。

臺南一高女附屬學園

教授家庭技藝

臺南第一高女同窓會。在昭和五年以來。對同校卒業生欲教家庭要必智識。在寄宿舍二部。開講習會。期博一般好評。至最近內容改善整備。略達當期。今後計畫依私立學校令。創立恒久的之學園。命名曰同會附屬私立緑ヶ丘學園。更圖完備內容。及形式。教授婦德涵養。家庭的技藝。經提出認可申請書于州教育課。據聞內容大體依從前。本科修業年限一年。選科修業年限不定。前者定員三十名。後者二十名。皆收容高女卒業生。置學園長理事長。館舍爲鳳山街蘇朴氏之舊庭園。等皆爲館舍。希望九月一日起實施云。

高雄州竹廠多收競作

褒賞授與

高雄州主催第一回竹廠多收競作會。褒賞授與式。去三日午後一時。在青年會館舉行。等賞爲鳳山街蘇朴氏之舊庭園。等甲收穫六千三百二十五斤。稱

（第一版續）

▲第一日　午後二時。到野營地。二時開場式。開式後。揚旗國旗（合唱國歌）。松園團長訓詞。野營上注意。由是觀之。晚膳後降納國旗。營火。就寢時半。有强盜携帶兇器（破壞灶脚窓門入內。先將室內電燈滅。時緯正之妻趙陳氏月女。在灶脚側室內。睡中驚覺。誤認爲失竊。急持火柴。欲點燈火。突見一兇漢。一手持懷中電燈。照耀近前。一手持臺灣刀。向月女砍來。月女右手被斬二傷。左手一傷。頸部被刺一傷。外三傷。乃急呼緯正家人。家人均由夢中驚覺。立驅往視。斯時强盜早已逃脫。隨將事情。報於該地警官。阿南巡查聞報。一面電達到部。一面驅赴現場。勘驗。並行追緝。時强盜不知何往。

郡接報後。即有本山司法主任。洪有來通譯。長友黃雙錠兩刑事。一行趕到現場檢踏。並取調被害當時狀態。結局家物。亦無盜去。惟櫃仔之鎖。被破壞而已。聞有同所三二三番地人趙科。年二十四者狀前科竊盜二次。且曾以同樣手段。竊盜維正之櫃仔物件。視爲最有力之嫌疑者。現被拘取調中。而昨日淵澤刑事課長。亦到實地臨檢踏查。至於維正妻月女之傷。約須治療三週間云。

宜蘭溪下流州道路吊橋工事費五千圓

住民寄附一部及用舊材料

宜蘭郡下。北圍庄東澳。透灣其他漸減。有數字可考。現在臺南州下生豚輸出香宜蘭街之道路。幅員十五米。延長約三里半。經指定爲州道。然有宜蘭溪。介在其間。當轟渡船連絡。交通杜絶。夜間之往來。亦不自由。故地方民。感架設橋梁之必要。立陳往視。斯時强盜早已逃脫。隨將事情。報於該地警官。阿南巡查報知郡守。守即出張。實地檢查。乃於大正十一年開通以來。閱十四年間。始得架橋云。

新豐產豚

・在香港好評

生豚事件　上告審續行公判

第三回。去二日午前八時半。開于臺北高等法院上告部法廷。先由證人堀田小宮兩辯護士。就關于辯護事務。謝金契約之從來慣例。及其實際。爲生野氏有利立證。次審問證人周生。對于檢察局。豫審第一審之供述。全部否認。爲生野氏有利立證。次由武富辯護士起立。陳述「生野」有罪唯一證據。下檢察官之訊問調書契印（合印）。不符合者十處。依此種不適法調書。無證據力。乞裁判長。一覽調書便知指示契印不符合者十處。裁判長檢察官一同。俄然緊張。翰田古屋辯護士。以下各辯護士。相繼起立。陳述意見。結局